盛京時報

大正十四年二月九日
陰曆一月十七日

◎本報價目◎
每張銅幣八枚
每月現大洋八角
▲外埠連郵價目
每月現大洋九角五分
半年現大洋五圓貳角
全年現大洋拾圓

▲告白刊資
一行五號字十五字起
一碼一日資現大洋
洋壹圓長期另議

中日記祝大典休刊

發行人 宮川貞二
編輯人 菊池貞二
印刷人 石原庄太郎
發行所 盛京時報社
盛京時報支社

江浙已實行和平協定
兵工廠四日移交總商會 孫張兩軍五日開始互退

京訊云上海問題。經陸長吳光新。由三方面切實疏解。大約張學良南下之後。可見實行決定云。

浙督孫傳芳。奉軍長張宗昌。在滬會議之結果。業已完全妥協。和平協定。確已簽字。茲聞政府已接到齊撫萬之江電。原文云。

浙督三日晚到滬。與吳總長張軍長晤談甚洽。所議三條。一。上海兵工廠自明日(四日)起停止工作。一切機件。會同商會查明封鎖。移歸商會保管。二。浙軍即日退駐松江以南。蘇軍退至蘇崑一帶。以符上海改為特別市區之制。三。宜興長興雙方軍隊。均一律向後撤退。以上各條。經孫張當面簽字。遵守和平。

又據上海路透電。四日晨中國商會代表團。偕同北京陸軍總長。查察江南兵工廠。並收管該廠。接收之時。並未發生意外之事云。

政府昨亦接上海總商會支電。(四日)略云。上海兵工廠。四日下午四時。已由總商會接收。定明日(五日)檢驗機械。內中駐兵。亦已撤退。商會另派保衛團一百二十人守護之云。

又電。總商會代表。會同吳光新。疏通張宗昌。對撤兵問題。實行讓步。張允可四日下午。吳派員會同總商會代表接收兵工廠。當由孫部交出一部分。定於翌日繳交彈藥廠云。

又電。孫傳芳三日由滬返杭。臨行時。發布命令兩道。一。在滬各部隊。自五日起一律向東撤退。閘軍陳團李團。退駐嘉善。第廿四旅退平湖。第五旅退楓涇。二。派盧香亭。王鐵為移交上海兵工廠點察員。孫氏由滬出發後。在滬杭路一帶。曾略視察各地情勢。以為浙軍撤退後布防之準備。此孫氏由杭之滬由滬返杭之經過情形也。至張氏方面。現已準備將南路都旅移退南翔。蔡旅調駐崑山。一面並將宜興方面之褚旅移駐溧陽。以符太湖沿岸不駐兵之協定云。

又據杭州電云。孫傳芳於三號回杭。杭州人民。聞和平成立。人心漸趨平靜云。

又據某方得上海四日電。江蘇督辦省長問題。亦在聯帶解決之列。大約俟軍事結束後。蘇省軍民兩長。由吳張分別擔任。孫傳芳最近致電要求盧永祥率軍離蘇。並不提及張宗昌。即為孫吳張三方調解之表見。現盧永祥已鑒於環境形勢之不佳。故雖經段政府屢次來電獎慰。而對督辦一席。始終未敢承認。唯蘇系將領態度若何。亦有關係。目下正

姚震答復二屆議員談話

京訊云。法制院起草之國民會議條例。規定拒賄議員。每三人中抽籤一人。第二屆國會議員聞訊後。遂亦援例請求加入。並推舉代表質問姚震。為何不予同一待遇各節。業見昨報。茲聞姚氏答復理由。原甚簡明。即謂今番局面。係由拒賄造成。拒賄者自應取得特權。善後會議條例第二欵。討伐賄選一條。固已明定于前。今且在實行之中。原不足認為偏頗特異之事。二屆國會之在當日。與現今執政。雖有密接關係。然拒賄一事。過去之二屆國會不與焉。即不能因昔日之私好。無故而予以開視。該項規定要點。係在拒賄二字。而拒賄者。適值在第一屆。而非第二屆。故其結果如是。乃為勢理之當然。今若無因而推及於第二屆。則又將溯及於臨時參議院矣。是焉可如是認定者。該條例通過與否。自在善後會議之決定如何。而在起草者之認定。則實無遷就之餘地。渠等(指詰問者)若以是而反對我(姚自謂)個人。則余亦無法過問云。

上海督辦人選困難

京訊。上海商埠督辦一席。段政府原擬以盧毓為充任。而蘇浙軍閥領袖及上海紳商。又紛電保人。莫衷一是。最近旅京江蘇同鄉會。復行召集會議。公同決定二項。(一)上海自治。開辦最早。此次既闢為特別商埠。自治制度。須及時擴張。(二)督辦人選。宜尊重公民意見。遴派蘇省德望最隆之紳耆。不能純任私見。已由代表吳宗濂等。擬具說帖。呈請內務部採擇施行。日昨張謇來電。懇辭督辦淞滬商埠事宜。及督辦運河工程事宜各職。並即藉此窺察段政府之意向云。

又聞蘇事善後會。為上海商埠督辦問題。曾致電來京。促請政府遴選適當人材。原文如下。

北京段執政。各部總長鈞鑒。閣議決定以上海為商埠。無任欽感。但督辦一職。必須以富有商業經驗者充任。方能實事求是。藉洽衆意。滬商對於五四運動。深印腦海。狐理狐猾。必非善計。請熟圖之云云。

金佛郎案發生變化說
法政府認可一部分付紙佛郎……法使致政府照會

京報云。金佛郎一案。法國態度強硬。政府未定辦法。惟有以金案提示善後會議之意。已誌本報。茲又從東交民巷所探得最確消息。法使昨致我政府一新照會。大意謂奉政府訓令。庚子賠欵請按照中法協定。已由中國財政部撥付東方匯理銀行。可以普通佛郎(按即法國目下通行紙幣佛郎)撥付。惟該照會又切實聲明。法國政府並無以此解決用金問題之意。換言之。即並非法國政府拋棄用金主張之謂。故本案不能謂已發生如何新機運。然既日按照中法協定。該協定係規定用金者。而又允先以普通紙佛郎支付。可認為法國意見已稍活動。其原因則無非所以救濟中法銀行。而從此進展。或不難覓得比較公平解決之方法。聞政府將即提出國會。討論如何撥付。定一外交之新基礎云。

垂涎直長者何多耶

直省自軍事結束。執政府為維持地方現狀計。即命楊以德暫行兼代直隸省長。而各方以楊以德代理。遂起垂涎之心。運動斯席者。計有政學會之谷九峯。民治社首領孫伯蘭。段派之張樹元。及保定之孫岳。孫氏圖謀最亟。已非一日。此次執政府任為豫陝甘剿匪總司令。實非所願。蓋孫氏目中只為地盤。非為虛名也。故仍由胡景翼馮玉祥向段合肥力保。段因未得張作霖李景林同意。猶豫不決。現張氏又擬保吉長道尹榮厚長直。但榮氏服官多年。無若何政績。恐難實現。近又有一部份直人。舉賀培桐為直長。將來究竟鹿死誰手。實未可知也。

保定問題依然難解決
當局擬以政府軍接防

久懸不決之保定駐防問題。孫岳既已被任為豫陝甘剿匪總司令。而事實上若保定為李景林所有。則國民軍于京綏京漢兩路之聯絡。勢將切斷。故至今猶未能解決。但在奉軍方面。則以直省係畿輔屏障。奉軍經營津浦路線。既得國民軍之同意。則直省斷難畀諸他人。藉曰強奪直省地盤于國民軍之手為不當。則奉方犧牲察綏地盤。拋棄京兆稅權。為交換直省之條件。已屬十分二之讓步。大有非孫岳軍隊離去保定不可之勢。聞段執政擬令孫軍撤退。由政府軍接防保定以調和之。所謂政府軍者。即陸軍總長吳光新所部之奉天第六軍所化身云。

中山病危粵局動搖

孫文病重消息傳到廣東後。政局甚形動搖。國民黨內部異常恐慌。胡漢民廖仲愷等連日秘密召集會人。開秘密會議協議善後措置。會議內容。確聞係關於大元帥問題。有所討論。結果分為維持現在之獨裁制。及改為委員制二派。現以主張後者為有力。政府方面以未接孫逝世公電。本問題尚不解決。除一面照會北京詢問確否外。並決定任命公安局長吳鐵城維持市內秩序云。

林俊廷通電下野

據香港快訊。林俊廷刻通電下野。謂軍士多屬桂人。軍械應還桂省。茲將所部完全交與李宗仁黃紹雄接管。並委師長林毓麟統率其部云。

盧氏聲明不越境駐兵

孫傳芳屢次來電反對。盧永祥駐兵上海宜興各地。但上海宜興皆屬江蘇境內。盧氏對之。亦有東日通電到京辯明。原文如下。

(銜略)竊永祥此次奉命南下。責在宣撫德意。撫輯軍民。自當商承恪循斯旨。期以副執政廑念東南之盛意。亦以達永祥渴望和平之素懷。乃齊燮元妄圖抗命。荼毒地方。既非理遣情喻。所能奏功。不得不以武力驅除禍孽。所幸天心悔禍。將士同仇。不及崇朝。克復全境。凡所不得已用兵之苦衷。當亦為海內所共諒。至所部軍隊。悉令駐守本省境內。如鎮寧宜興等處。純屬蘇省境地。並未稍越範圍。且時以切勿侵入他省境地。嚴申誥誡。疆界劃然。何來論議。永祥祇知嚴地方之捍衛。絕不存疆詐之私心。第恐遠道傳聞失實。或生誤會。謹電陳明。伏乞鑒察等語。謹此奉聞。盧永祥東印。

政府之調停河南風雲

▲但胡憨仍在摩拳擦掌

吉兆胡同消息。段執政近為胡憨問題。一面於昨直電胡憨各守防地。靜候中央解決。一面以善後會議開議在即。正電令各方停戰 胡憨衝突首應調停。昨日由軍務廳中。選派一人。帶同段氏手書。馳往軍前調和胡憨。令各守防綫。靜候解決云。

茲據某方面消息。憨軍兵力。現已擴充至三萬以上。刻下仍在極力招募新軍。連日以來。憨部確將陝縣滎陽等處戰壕挖好。嚴陣以待。至於胡景翼方面。亦在積極準備。特派岳維峻以河南全省剿匪總司令名義。布防增兵。胡氏以憨軍人數不少。擬派五師兵力。與之周旋。現正籌欵撥充軍餉。雙方正式開火。當在不遠云。

茲據鄭州快訊。憨軍刻下仍在極力招募。凡素有槍枝子彈之土匪。憨氏格外優待。預料再有兩星期。必能擴充至八萬之多。所有兵士。一律發給一個月全餉。藉資鼓勵。胡景翼方面。岳維峻部之孫實珊蔣明亭兩旅。已發動員令。將由鄭州出發。李雲龍旅作為後援。現正籌欵撥充軍餉云。

善後會議定九日正式開會

善後會議議事細則起草委員會。前日(四日)在東河沿十一號開會。由林長民。湯漪。胡適。楊永泰。薛篤弼等。按照國會法規各條文。起草草案。全文五十條。尚有修正之處。其中關于議長選舉一項。規定極為縝密。訂於七日開善後會議預備會一次。提出作具體之討論。九日開正式會議云。連日到京之代表。與前日已出席談話會之八十餘人。可望達法定人數云。

又聞善後會議中之軍制案件。聞已由關係方面討論多次。但僅提出裁兵辦法。而不議及廢督。蓋現議人員。認為對裁兵尚能做去。廢督則無辦法。恐亦不能實行。以致迄今尚無議有頭緒云。

中俄會議開籌備會

京訊云。中俄會議何日可以開始。尚無確期。但主管各部。俱已指派幹員。分頭蒐集案件。詳密研究。以備將來會議之提案。並派精通西語人員。前赴外交部附設之中俄會議籌備處。集商一切。五日外部之集會。亦即為是。惟各部現所擬就之點。不過略定大綱。尚無具體方案。不適正式會議之用。到處各員。只及交換意見。除披陳各部之方針。遂決定各回本部。請提詳案而散云。

海外珍聞

昂貴的牛

▲值二萬七千一百元

美國菲來特而非省。近有一牛。來自華盛頓之西脫爾。昨在拍賣場無限價出售。有人以洋二萬七千一百元購去。茲悉此牛為卡那爺農場之出品。西歷一千九百二十年。曾在太平洋動物展覽會中得第一等獎品云。

廣告

青島 上海行 滿鐵航路船
▲西京丸 二月十三日
▲榊丸 二月八日

天津行
▲天潮丸 七日
▲濟通丸
▲長平丸 二月九日

龍口行(往復共)(旅順不行)
▲龍平丸 二月六日

大阪 神戶行
▲長順丸 二月ㄙ日

大連汽船株式會社 電話(代表番號)四一八五番
專屬荷客取扱店 臨部通吾妻橋 圓丸二商會 電話 四二六四、五八八八番

奉天紡紗廠廣告
本廠定於陽歷三月十日上午十時在本廠開股東會務望各募股機關照章推定股東代表屆期蒞臨為荷

尋人
劉東海 除恩不可忘見報速回營經理外欠免多損失長官能容弟如恐懼兄等願以身家擔保倘或執迷不忘實與弟名譽身家均大不利是何意見速行詳稿如有劉東海契友見報望轉達此意為盼 顧連三 韓文波 張毅三仝啓

營口分館啓事
本分社前於田莊台添設代派處因經理人高遷以致停止派報頃又委邵用恒為田莊台代派處經理訂閱本報及刊登廣告請向邵接洽可也

鳴謝廣告
敝號前在朝鮮火災保險會社保有貨險前後屋大洋各千圓今歲一月十號晚失慎將前屋貨物盡付一炬當由長春代理滿洲銀行假田氏電知總社派員並湯香國君驗明無訛照數賠償清楚該社信用卓著非他家所比敝號感激特此聲明 長春福和源啓

哀啓者先慈李太君享壽七旬有四慟於民國十四年一月二十六日即乙丑年正月初三日申時壽終恐訃未週謹擇於夏歷二月初一日發引謹此登報
如蒙賜唁請寄錦縣本宅或奉天二十八師辦公處
孤哀子汲 寶 金 純 泣血稽顙
期服孫紹宗 泣稽顙
聞 隆儀敬璧

選啓者鄙人存放奉省商業銀行股票永記名下拾股次字肆百七拾七號一張仁發祥名下壹股優字貳百拾壹號一張因遭意外遺失無着業向該行掛號作廢如有拾者既作無效特此聲明 魏傑三啓

奉天中街 佳良行 電話七百四十號
特色有四 招待誠實不許不欺
一。?鐘表! 本客自證技術精緻價錢優美
二。?工藝! 鑲嵌首飾精巧修理鐘表如新
三。?眼鏡! 金絲蔓茶水晶老花近視發目
四。?珠石! 貨色純眞可靠絕無膺鼎欺人

農林家注意?園藝家注意?
農林家注意園藝家注意烟台葉品海內馳名本公司特別提倡培養大宗果苗以及桑苗農林種苗庭園花木無不俱備新編價目冊函索即寄山東烟台南山新農種植公司啓

帝國火災保險株式會社
資本總額金一千萬圓 大連市越後町三二番地 (電話六二九三〇番)(振替口座大連九六番)
大連支社 代表者 丹羽幸夫
日本全國農工銀行總裁皆是本公司董事及議員也
凡房產貨物家器衣服等類均可保險
日本全國及中國朝鮮各埠皆設有支社並代理店

現貨 德國洋車條
正二月 德國双人靴子油 各種毛市品
路貨 黑油漆布 嗶嘰 呢
洋 針 元青大絨
各種色羽毛紗 太西緞及羽綢
奉天小北關大什字街西路北 英商 和記洋行啓 電話一千一百七十一號

奉天中法中學校
招初級新生一級有志向學者可於本校報名定於陽歷二月十二號考試國文算術 報名處奉天小南關省議會西南

選啓者本公司開辦以來已屆三載營業狀況漸形起色現年終結清帳目除開銷費用外淨得純利經董事會議決每股常年應分利息四元六毛有奇茲定於陽歷二月十五號即陰歷正月廿三日假總商會議場開全体股東大會屆時務祈各股東台駕早臨無任翹盼尤恐路遠難已週知特此登報奉聞 奉天省城惠臨火柴公司謹啓

奉天老天合絲房大樓落成正式開幕贈彩廣告
本號開設奉天城內中街向北胡同門面經營二百餘年專辦蘇杭綢緞兩洋雜貨物美價廉久蒙各界所稱讚今因發展營業歡迎主顧起見已將從前門市改築西式三層大樓安設自動電梯藉免主顧登樓之苦且內容潤暢暖汽冬溫裨益衛生誠屬非鈔現由蘇杭各埠運到精緻閃緞花素絲羅嗶嘰呢絨以及平金繡花各種閨閣用品貨類既屬增新價值又格外公道茲因建築工程告竣擇定陰曆十一月十六日重新正式開幕酬答主顧諸貨廉價特別附彩凡蒙賜顧無任歡迎恐未週知特此謹佈告 奉天老天合主任謹啓

奉天鐘樓南
老亨大利
農商部註冊 首創第一家
新到各種時樣手表一律特別廉價出售
各界惠顧諸君務請從速以免坐失良機
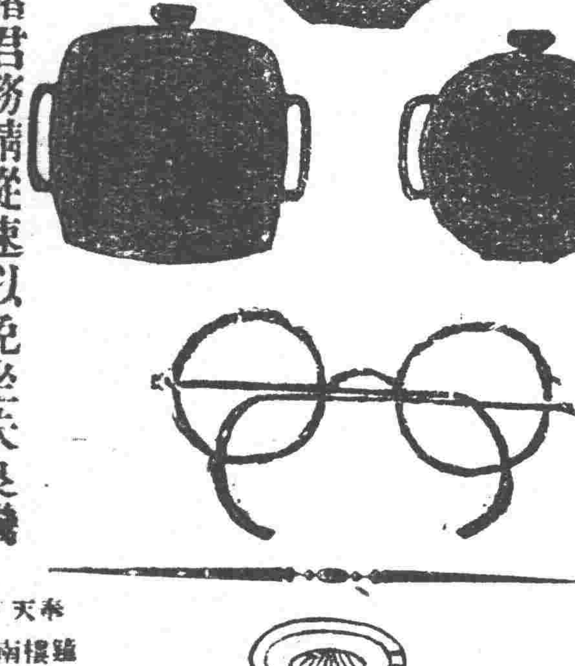

本公司近由德國新運到德字夜明懷表機件非常堅固時計準確保用年限定價格外克己公道如蒙惠顧不勝歡迎之至
奉天鐘樓南 老亨大利鐘表眼鏡公司啓 中國電話三百三十二號

東三省官銀總號廣告
本銀號資本總額奉大洋貳千萬圓東省重要地點及京津申魯各地均設有分號及通匯機關專辦匯兌押匯抵押放欵貼現放欵保證放欵以及收受定期活期各種存欵并設有倉庫以備堆存押欵貨物利息匯水無不允辦事手續異常敏捷凡蒙惠顧無任歡迎
茲將總分號營業要目列載於後
甲 匯兌 本大洋匯兌券兌換通匯地點 [illegible]
乙 押匯 [illegible]
丙 各種放欵 [illegible]
丁 各種存欵 [illegible]
戊 倉庫 設有倉庫地點 [illegible]

幹線 [illegible]
(往奉天) [illegible]
(日本時刻) 往釜山 [illegible]
營口線 [illegible]
撫順線 [illegible]

193

中外要電

善後會之準備種種 (六日發 北京專電)
預備會之規劃 議長問題近情 擬提之兩大案

善後會議豫備會議定于七日召集商訂議事細則草案于九日續開豫備會議關于本會議討論事項及其他各項接洽概行決定自十日起再開本會議關于議長問題現在林長民之呼聲爲最高次之則爲熊希齡舍有國際重大關係之無線電信問題及金法郎兩案亦決定提出于本會議一併討論關于無線電問題會議之專門委員則由交通科選任關于金法郎案之專門委員則由外交財政兩科選任現正忙碌調査準備中

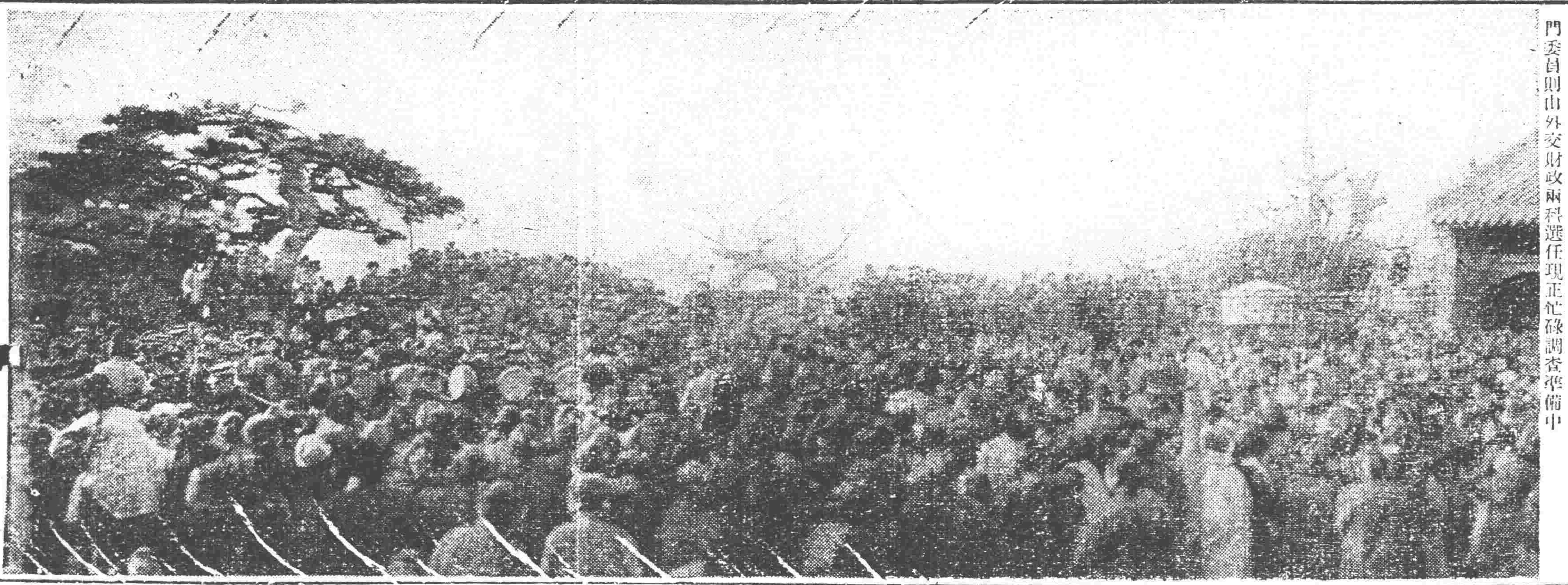

皇寺跳蹉之熱鬧 (十五日在該寺門前撮影)

院外團之對普選案

(東京七日專電)政賢革三派院外團有志對于樞府之精査普選案遲遲不決殊抱憤慨本日特開會議商議結果決定若樞府再事遷延時日吾人斷然將三派之議案提出議會並看形勢或將開始速進普選運動

議員反對賠償協定 (四日發 華盛頓來電)

美國務卿修斯氏現已將最近賠償協定文提交參議院並附以說明書藉以滿足不易疏通之議員又電參議員約翰生在參議院述及國務卿修斯氏對于近日賠欵協定提交參院之諸文以所預料之結果極表憂慮意謂美國對歐洲之新政略以交換百份二零四一之賠欵已惹動歐洲抵敵之險修斯氏並未提及美國代表附加之任何保留條件參議員約翰生又云已得私人通告略謂必有此事且某項事實証明來年當有至大變動

美人購俄出產煤油 (四日發 巴黎來電)
蘇俄委員會長之宣明

『小巴黎人』報登載該報派駐莫斯科訪員晉謁蘇俄委員會長賴可夫氏之談話據報告云賴可夫氏曾宣稱美孚煤油公司向蘇維埃政府提議該公司當購買哥加索煤油出產全數無期爲三年至五年此實抵觸俄國利益而增加歐洲之美國經濟勢力者

命令 (二月五日)

▲海軍總長林建章呈請將司長劉永謙免去本職劉永謙准免本職此令▲任命高心源爲海軍部司長此令▲任命周龍光爲司法部參事此令▲農商部呈請將署綏遠實業廳廳長繆榭綽准免署職繆榭綽准免署職此令▲任命韓安署綏遠實業廳廳長此令▲內務總長龔心湛呈請將江蘇蘇常道尹蔡寶善免職另候任用蔡寶善准免本職此令▲任命李維源爲江蘇蘇常道尹此令▲任命朱有濟爲江海關監督此令▲財政總長李思浩呈淮安關監督高日瑗懇請辭職高日瑗准免本職此令▲任命艾慶鏞爲淮安關監督此令▲任命陳世光爲外交部特派江蘇交涉員此令▲任命胡鈞爲外交特派湖北交涉員此令

否決鐵道既定計劃

(東京七日專電)政友本黨所提出之進行鐵道既定計畫決議案本日在下院以九十七票對二百十九票之多數結局否決但議場尚無何等擾亂

一月對華貿易

(東京七日專電)據大藏省發表云一月間對華貿易輸出共三千四百二十一萬圓輸入共三千七百六十一萬圓其輸入超過額共計爲三百卅九萬圓

東三省新聞 △奉 天▽

○張上將軍時局談話
截留鹽欵碍難解京 合肥成績雅不願言 中山如逝世影響乃良好

日本側新聞記者團二十餘名昨日(七日)午後三時往訪張上將軍詢問時局意見茲誌其問答經過如左以供閱者…(問係記者團側答係張督辦)…

問 督辦對于中央及三省時局之意見如何

答 中央問題本非予所干與至於三省時局仍擬對日親交俾期益求治理

問 最近報傳中央對奉要求八項條件督辦對此態度如何

答 一、撤兵問題擬將三兩軍從速撤回二、鹽欵問題中央對奉同應支給軍費額八百萬元而實際上竟分文不給就令此項鹽欵悉數解京其計算因當與該欠餉相等結果解欵與否究竟不成問題加以自貢項城時代後黑省歷領政費年額卅萬元吉省七十萬元奉省一百萬元遞因中央財政困難至今數年卒未照領此項債權一千三百七十萬元所以鹽欵碍難解京自無待言三、江防海軍由東三省財政維持不始於今日僅此次戰爭時撥二百萬元之鉅欵以盡地方之責是則將來永歸三省自由節制

問 南京問題如盧張之處置南下奉軍之將來及盧督浙江張督江蘇之說如何

答 盧永祥督浙張宗昌督蘇等說均屬絕對子虛張既奉令督辦剿匪盧亦奉令督辦江蘇至於南下奉軍則俟時局安定一律撤回

問 段執政就任以來之成績由督辦觀之爲成功否

答 合肥出而執政純係予之提議合肥成功直是予之成功合肥失敗亦不啻予之失敗予乃雅不欲言及此點惟合肥近患瘻病諸所不便

問 中山倘或一旦不諱時局果將如何

答 此間曾接中山逝世報告旋又接死而復甦報告究竟如何予亦無由確悉使中山而一旦逝世是乃和平統一上弱一個暗礁的障碍物蓋國民黨必因之分裂而消滅時局所受影響殆良好歟云云

○張督辦續開會議

東北邊防督辦張雨亭近日迭次召開會議昨(七日)又召集一般重要人物一律到署繼續開軍事會議所討論者如下(一)改革軍務辦法(二)關於編師辦法(三)籌畫軍費與軍械辦法(四)調動三省軍隊防務辦法(五)籌畫大舉動用各問題云

○奉海路設辦公處

奉海鐵路定于五月一日開工建築省當局爲籌備該路建築事宜特在大北邊門裡八王寺東北於七日組織辦公處委員籌辦云

○總商會改善內部

奉天全省總商會會長張惠霖擬於本月內將會內一切事宜改組完善積極設施聞其改組之內容將會內分組總務經濟兩部總務部長爲韓立如經濟部長爲李澤生刻已就任總務部則分處委員籌辦云

○公團代表出發期

奉天省議會省教育會總商會推定善後會議代表一節現聞該三會代表爲范馴清馮子安張惠霖因善後會業已開幕數日是以函電相催故訂期十三日聯袂入京與議幷先期電知該會云

○撤銷戒嚴司令部

省城戒嚴司令陳介卿于濟川於戒嚴解除後即將諸事結束完竣于六日報督辦公署即日將戒嚴司令部撤銷並于七日將省城戒嚴司令部已撤廢

○商埠局添置總辦

省城商埠局長委任劉效崑接充茲聞王省長以商埠五熟於埠務仍令兼任總辦惟不支薪於總辦之下另置局長委劉效崑充任襄承總辦處理公務云

○奉津電話將竣工

鎮威上將軍張雨帥以天津奉天間在軍事上應即有所聯絡雖設無線電台當天氣不良時不適于用乃飭電政局監督派員在京奉鐵路用電報桿加排奉津長途電話綫現已架設過半三月一日即可竣工云

○請查辦擾害實業

瀋陽縣公署現據前瀋陽縣林務勸導員農務總會會董趙恩吉呈稱有馬有海者捏報林場殊爲擾害實業請即懲不貸云

○陶廳長限期破案

警察廳長陶景潛以二署界內仁義合海味店之搶案該管署長巡官等於事前防範未週事後一匪未獲其職務廢弛可想而知故於日前將該管陳署長巡官等先行各記大過一次並限于五日內將該案贓匪俱獲否則決定重懲不貸云

東三省雜報 △奉 天▽

飭緝兇匪

全省警務處據瀋陽縣呈報該縣發生命盜各案兇匪在逃請求通緝獲案懲治于處長乃于六日通令各縣知事警察廳局一體協緝云

飭查村副

瀋陽縣第一區村副張恩會對純有經管價欵抗納會費情事被夏尙志在縣署呈控張知事以是否屬實于七日飭令第一區區長澈查云

皇寺跳蹉

小西邊門外皇寺大喇嘛以七八兩日係循例舉行跳蹉範期前呈請軍警兩當道照准派稽查偵探警察前往維持秩序觀者計有千餘名之多觀衆則經警察劃分男女秩序井然

私販銅元

久在京奉線販運銅元之田王請七日又由關裡販來銅元若干希圖到奉售賣漁利不料至新車站下車被駐站東邊兵查出拿獲當送交六署轉送警廳究辦云

幸未燎原

七日晚八時小南關大什字街東路南(娘娘廟後院)秦景和家柴棚上所堆之柴秫稭等被硊紙遺火燃着經秦某督見報告警廳商會消防隊赶緊撲滅毫無損失同時小西關羊角胡同王姓家亦失火復由消防隊馳往該地救護云

診斷健康

奉天警察署保安係向例于春季將新市街料理店飲食店旅館理髮店等人役身體檢查診斷現已屆期該署定于本月十六日至二十日在三業組合奉天館滿鐵俱樂部三處實行檢查云

傷失小孩

燈節晚四平街看熱鬧者擁擠異常有一老媪與年輕之婦女帶一六歲幼童被人擠倒待至將人打開則幼孩之滿頭鮮血淋漓已經氣絕即少婦頭部亦受傷甚重云又訊城南沙河子村住戶李姓小兒年僅十一二前日隨其舅父來城看秧歌及盒子行至四平街人叢中竟被擠散李姓小兒不知所之其舅父焦灼異常煩人四出尋找一時竟無着落云

遺失欵項

城西某屯農民王某昨(六日)進城送繳地租攜有現欵一百三十餘元行抵中途不知如何將所帶現欵遺失當即同原路查找竟無着落云

劇中新劇

時值新春各地方多演新劇以新耳目不圖當此演劇中更演出眞正新劇據聞某青年會演新劇最終之日觀者擁擠某校學生少年英俊丰姿翩翩在場招待有某女士者衣服麗都冠紅氈帽披錦氅裘與招待之少年時送秋波觀者視線無不移注人咸爲新劇中之新劇云

投機獲利

小北關下頭某姓成衣舖主人崔某以年來省垣秧歌盛行惟缺乏合式衣服殊屬缺點爰於日前由京津辦來戲衣及扮秧歌所用之衣帽多件入新正後前往購買者絡繹不絕獲利甚鉅云

櫃夥潛逃

城裡某糧米舖櫃夥馮某平日素好賭博此次舊歷新年賭興更豪近因輸去欵項一百五十餘元無法償還遂於日昨(七日)私自潛逃無踪云

以醋作醬

大西關大什字街南海泉湧酒局爲山西人所經營兼賣醬醋前日有某甲前往購買醬油該號執事誤以酸醋畀之某甲持歸烹飪不能入口大爲震怒當即持菜及醋前往理論該執事自知理屈當爲之易以醬油並認錯賠禮作罷云

批示

◎省長公署 (六日)

▲孫惠風 呈張國文被控一案請飭警務處撤銷通緝由批仰該處查核辦理

◎清丈局 (六日)

▲王振聲 呈飭鐵嶺執行由批仰該縣傳案分別執行

▲王殿臣 呈報營口縣王家坟子淤荒由批該縣查勘呈奪

◎市政公所 (六日)

▲王英敏 呈請考試醫術由批仰于三月二日來所聽候考試

▲景雨三 呈請考藥劑士由批仰于三月二日來所考試毋誤

冠蓋往來

▲徐重德(第三軍參謀長)七日去天津

▲楊泉(第六補充團團長)七日來奉

▲康樹勛(第二軍參謀)七日由津來奉

七曜及星期休息之由來

七曜日者。乃以星命名。即日曜日月曜日火曜日水曜日木曜日金曜日土曜日。通俗又稱日星期。即星期一……星期六是也。我國自中華民國立國以來。學校公所已行七日一休息之制。蓋以日曜日(又曰星期日)定爲休息日。其餘各曜日。則爲工作之期。此實倣行歐美各邦所習行之成法。非我國所固有者也。惟此制果昉自何時。知者尙少。茲記某天文學者所談。以告世之願得聞其詳者。其語云。

晝夜交替。一晝一夜。是爲一日。計日之法。在古代民族。如中華漢族印度民族日耳曼民族塞姆民族暨西哥民族巴利島民族等。皆用相同之方法。即以一手五指之數。定爲一周。一月適爲六週。嗣後則以十日爲一周。如華夏所用之旬日希臘所用之迭加德。皆此是也。惟此旬日非惟嵩分十日而設。不過將一月劃分爲三段之一種便宜手段耳。巴畢裔與埃及在西歷紀元前三千年。已用十日爲一周之制。希臘之迭加德。或即於此時輸入而來。亦未可知。自此以後所行者。即以七日爲一週。

說者謂此七日一週。即七曜一週所從出現。雖尙未能證明其事實。然從前年有由月之盈虛消長上分出七日一週之事。則不難由此想像而得之。蓋由朔至上弦。由上弦至望。由望至下弦。由下弦至晦。其間適各有七日。故以七日爲月形變換之周期。實難明定。是此語殊不能謂爲的當。然如上所云。朔望同爲一事。終不能以月之盈虛計算日數矣。

此七日一週。原與迭加德相同。爲陰歷一月中之區分。及至今日。其與月之間。已無關係可尋矣。現今所行之七日一周。余以爲乃原始之周。由星相術施以新裝再出現於世者也。

巴畢裔在早年時代。以七數視爲神聖。其神話中大抵多用七數。七次。七日等辭句。其崇拜「七」之起因究竟何在?或以爲在幾千恒星中。而惑星僅有七數。且其中發生不可思議之運動。光采奕奕。常生變化。故學者之思想中。以此認爲神意之表現。於是產出熱烈的星相學上之信仰。其起因大抵在是。此七數或即起因於當時所知之日月金木水火土七星之數。此七曜各司一定之日。信仰其能支配人生運命。或即由此而發生。由此言之。七曜周期。全然爲星相學之產物。在天文學上可謂毫無意義。

巴畢裔之觀測天文學大爲發達。如惑星一周天球之時刻。即一周天之時刻。彼等均能知悉其精密之細數。彼等以此時刻之長短。測定由地球至惑星間之距離。若將地球與太陽之位置倒換之。在十七世紀負時望之星相學天文學者克勒頼爾氏所見。與其師勃那耶氏之觀測。其間相去不甚遼遠。頗足令人發生興趣不少。自來偉大之想像。在事前往往直感有此事實。今所謂克勒頼爾之法則。乃謂太陽至惑星之距離與周期一乘半成爲比例然巴畢裔天文學。乃爲周期之一乘。換言之。即與周期成爲比例。其與事實相去尙不甚遠。

今據巴畢裔天文學所知惑星至地球間距離之遠近言之。最遠者爲土星。其次爲木星火星。日(太陽)金星。水星。月。順序大概如此。其與現今所行七曜周期內七曜日之順序。即日月水火木金土等。大不相同。此節學者已見及。提出各種臆說。然在巴畢裔文獻中。對此尙無有力之論辯。所說大概皆皮相之見其中最可作爲信憑者。乃西歷第三世紀初葉希臘史家覺加西斯氏所記。謂七曜周期出自星相學。不關於距離之遠近。其解釋係將一日假定爲二十四小時然巴畢裔乃以一日分爲十二時。故覺加西氏之論據。根底甚爲薄弱。所奇者在當時學者對此未加以反駁耳。

由上言之。可知七曜周乃由巴畢裔對於七數視爲神聖之表現法所生必然的順序。如此解釋。似爲合理。

今畫一圓周。將述七曜等分的配置於圓周上。如圖所載。互相聯接。先從土星起點。沿線至日。又由日至月。由月至火星。由火星至水星。由水星至木星。由木星至金星。由金星歸還至土星。與現今所行七曜周期之順序。適爲相合。

巴畢裔表現神之文字爲星形。因其認爲惑星爲神。故以星形表現之。此七放射星圖爲七星之表象。同時爲完成之表象。此由巴畢裔之彫刻土瓦上可以祭知。此周期間七曜之順序。乃七曜經過神聖之操作後。再行表現之順序。理或然歟?

埃及與巴畢裔之交通早開。故星相學與七曜周制久已輸至埃及。亞歷山大爲文化之中心。七曜周於是乎由羅馬傳於各方。巴畢裔周期中之安息日(通稱日沙巴德)意謂一周之寂滅。以不吉之土曜日收束。埃及則大異。以日神之勢力最爲偉大。故以日曜日定爲祭日。爲每周開始第一日。

羅馬在世紀前。星相學即非常隆盛。此周期中第一日即日曜日爲神日。爲最愉樂之祭日。第七日即土曜日爲不吉之日。一般均嫌惡之。禁止舉行一切祭祀。至第二世紀終期爲止。七曜周在羅馬帝國甚爲通行。因星相學的信仰。遂有西歷三百二十一年之命文。令人民於日曜日凡一切行政官廳之事務。法律上商業上之交易悉行停止。今日所行日曜日之休息。實爲羅馬皇帝所頒勅令效果。

七曜周由羅馬推廣至於四方。北進及於加爾、烏羅、布尼泰、亞克奴馬里亞。將人民昔日所用五日之周期破壞至體無完膚。悉降服於此星相學之膝下。

日曜日爲吉日即幸運來日。月曜日爲無聊日土曜日爲凶日。一般人頗爲迷信。但曜日之名稱。北歐民族則將不慣入耳之五惑星拉丁神名。代以各神原有名稱。即如火星神爲武神吉爾(或曰吉斯)。水星神爲智神阿錦(或曰渥丹)。木星神爲雷神「朵爾」(或曰多拿爾)。金星神爲「勃拉依亞」。土曜日在英國仍稱爲土曜日。在法蘭西德意志謂爲「沙姆基」及「薩莫斯達茲巴」此語在今日多不使用。通稱爲「桑拉別提」其意謂日曜日之前夜。所最奇者爲丁抹。是地方人多於周之最終洗濯。成爲習慣。故稱土曜日曰洗濯日。德國謂水曜日爲周間之中間日。

星相學東漸。先入印度。後至華夏。是地向不行七曜周期。惟以干支紀日。或以此與七曜之性質相類似歟?其受星相學之影響。則無可疑者。例如淮南子中之天文訓。大致與克勒頼爾氏所說相似。兩者之間。必有相互關係。決非暗合也。

猶太人宗教的信仰。與四周民族。全不相同。其所用周期毫無星相學的臭味。蓋由埃及之七曜周脫胎換骨而來。通稱爲第一日……第六日。惟第七日則稱曰安息日。與七曜周中之土曜日相當。猶太人對於安息日。頗爲重視。如有違背以死罪。爲嚴守此休息日之條規起見。人人有暗誦此極煩瑣極滑稽的數十條規之義務。此與施行割禮相併而立。同出於一種遠大策畫。此以區別四周之敵國。企圖本民族之團結。古語謂過猶不及。似此太過。宗可以爲訓也。

對猶太教舉叛旗之耶蘇基督教。爲明示彼等思想上完全與猶太教立於相異之地位。其第一手段。即以周之第一日日曜日定爲聖日。稱日主日(拉丁名多麥利加)。爲休息日。以後則稱爲第一日……第六日。只稱數目而已。後年基督教在歐洲執牛耳。掌全歐宗教權。努力廢止各處盛行之七曜周期。以基督教周期代之。但終無何等效果。屬於羅馬教會之國。其改用基督教周期者。只漢爾德加爾與愛爾蘭。然原屬於西臘教會之東歐民族。如斯拉夫人早從教會之命令。改用新周日。

今日各國所用周日之意味。如上所述。各有不同。惟周期之區別有二。一爲七曜周日。即日月水火木金土曜日。一爲基督教周日。即主日第一日……第六日等是。

日本在昔對於周日。稱爲多米尼加神。或曰勃尼瑪神。現通稱爲月曜日火曜日等。就表面上觀察。似從歐語翻譯而來。其實不然。此等語實用印度宿曜經之漢譯名詞。(日本自明治六年七曜日始見之歷書)

我國如基督教徒則稱爲禮拜日禮拜一禮拜二……等。亦有用七曜日者。近則多用星期日星期一星期二……等。以代日月水火木金土等曜日。實兼有上述兩種周期之意。

法蘭西當大革命之際。實行種種改革之企圖。如曆法革新。亦居其一。於是廢止七曜周而代以十日周。然新曆產生於一千八百零五年。十日周竟先三年即於一千八百零二年而始夭折。此殆因每隔十日休息不及七日之合宜。而世界一般通行之法。獨立改革。亦多感不便故也。

七曜日之由來。大畧如上。可知吾人今日所用之七曜周期。實遠在距今一千六百零四年前。羅馬皇帝所發布之命令。惟商業之交易上尙未奉行耳。此命令效力之偉大。實施之久遠。當無出其右者矣(完)

京奉 四鄭線 吉長線 中東

神皋雜俎

歡迎投稿

小說

隱痛 (惜麥)

住了幾個月。愛雲的病。便加重了。她的翁姑。雖然是問過她幾次。要給她請醫生調治。但是總是她說不要緊。不害事。翁姑的關係。究竟不能像父母那樣懇切。況且他們的兒子。在外邊嫖逛。差不多還要歸咎於愛雲。說是不會給男人使勁用情。因此待遇上愈發的冷淡起來了。光陰迅速。轉眼又是一年。愛雲的病。較比去年。更是加重了。在旁人覺着光陰實在是迅速。在愛雲過一天。差不多比一年還覺着長哩。先前紅潤的面龐。現在折磨的。已竟枯瘦而灰白了。兩個深黑的眼睛。早已陷進眼眶裡頭。使她自已對鏡看看。恐怕也不認識了。這時愛雲的心。對於人世。早已絕望。但是爲她的小女孩兒想。又不忍遽然舍去。生既不願。死又難安。奄奄一息的人。更怎禁這樣殘酷的折磨啊。這天正是中秋的第三天晚上。天上的月兒。已不像前晚那樣的明亮。窗外颼颼的西風。盡力向窗上吹着。屋裡的洋油燈。東幌着。西搖着。四面閫的景像。不知要怎樣的慘淡。愛雲躺在床上。已竟沒有了什麼氣息。勉強把陷進眼眶裡深黑的眼睛睜開。看見她兩歲的小女孩兒。在她姑的懷裡抱着。張着兩隻小手。向她撲着。要叫她抱着的樣子。她的姑便把她抱近床的跟前。她伸出瘦了的手兒。摟着她小女孩兒的來手。用力的撫着她的小臉。嘴兒張了半天。才細細的吐出點聲音來。說『……薄命的……你爲什也要在這個時代……出……世……呀……』話兒還沒有說完。忽的氣兒喘起來。手兒還是緊緊的握着。眼珠兒一翻。竟作長眠的人了。(完)

寫眞說明

美國女界最近流行之『絕對永久不變之臙脂』蓋一經點在口唇或實行紅色文身乃能歷久不退實毋怪其所謂絕對永久不變試問中國新式文明女子！諸君亦表示歡迎否？

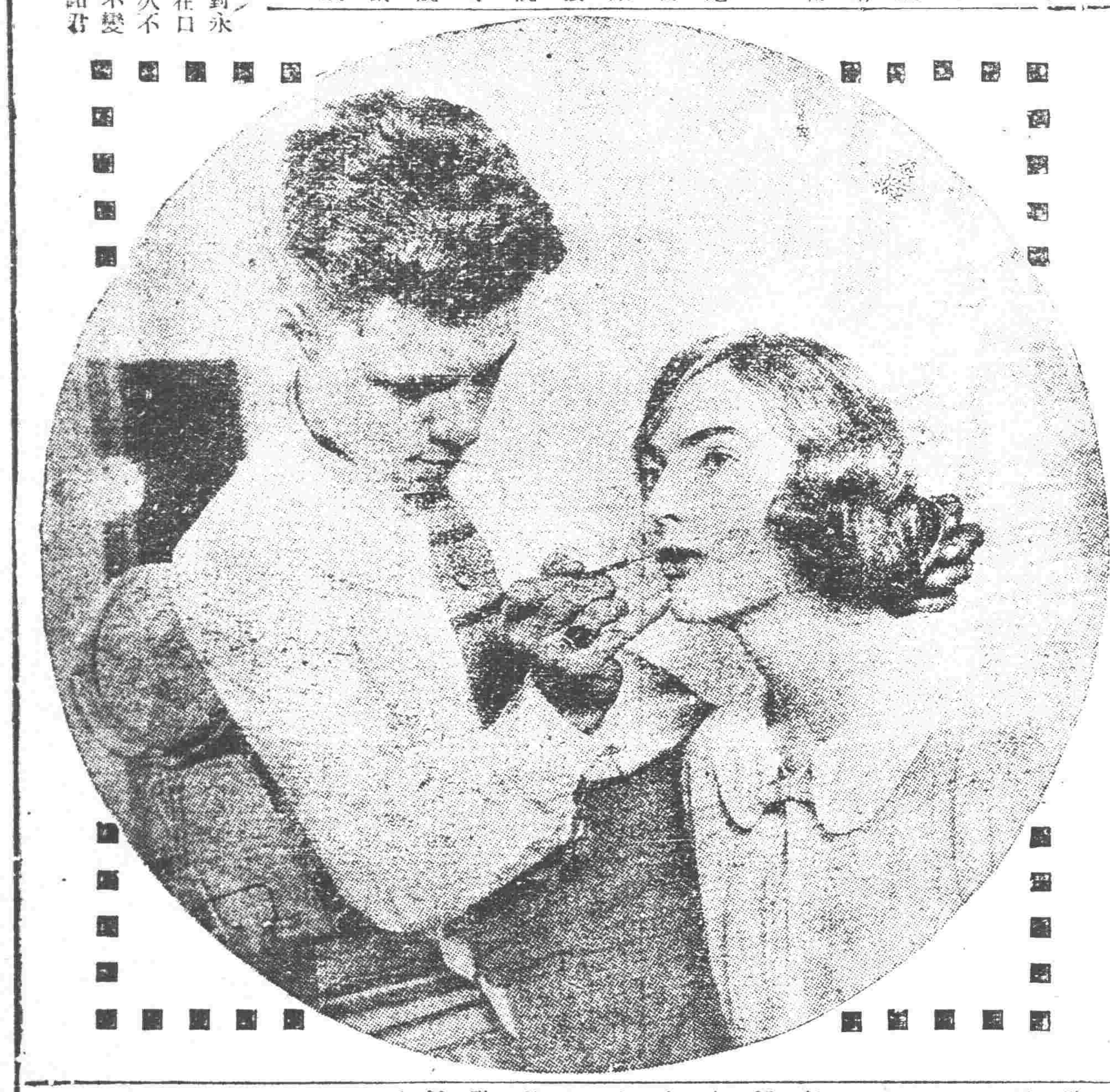

筆記

文藝叢考(續)(陶明濬)

詩說雜記三十九

律例二句。語極明麗。余有擒旋之長。亦頗入妙。其流利固不待言。晚唐諸作。何以不如盛唐。非以其有堆垛斧鑿之痕。而無精通自然之妙乎。老杜之細雨魚兒出。微風燕子斜。十字既無一字虛設。亦毫不覺其吃力。細著水面爲濕。魚常上浮而淰。若遇雨之大者。則必深伏而不敢出。燕之體。本甚輕弱。風之猛。則必不能勝之。非有微風。必不足顯其姿勢。此十字。眞神來之筆。施之他種風物。必不相稱。問其從何處出典。從何處得來。則非從天降也。非從地出也。非得之於古書也。非得之於前人之句法也。實有其物。實有其姿。取以入詩。非常之清新。非常之鮮麗。萬非雕琢者。所能夢想得到。至如魚躍練波拋玉尺。鶯穿絲柳織金梭之句。則只典故而已。沒有一毫性靈。存乎其間哉。用事精巧。對偶親切。惟有才者能之。然若終身溺於此種。沾沾自喜。則其進步。必將畫地以自限。揆之風雅本義。亦必有所不逮。唐彥謙之詩。即以此種擅長。楊大年。劉子儀。黃魯直。皆嗜好之。魯直之詩。本不屑爲此。然亦加讚許。可知通人之心。無所不容。非如褊狹之小夫。有諸已始能求諸人也。彥謙之詩。如題漢高廟云。耳聞明主提三尺。眼見愚民盜一坏。此種作法。未免過於穿鑿。一坏之爲墓上土。尚無異詞。若三尺二字。用之於律。用之於喙。均有出典。今不日提劍。而日題三尺。語既歇後。字亦不倫。耳聞眼見。亦嫌太小。耳聞則猶可說也。若夫眼見。則尤爲不當。作者與漢祖相隔數千年。何從而眼見之乎。然此體波及後世。賢者猶爲之。以蘇子瞻之博大。何嘗不可學。而亦偶然爲此。日買牛但自相三尺。射鵠何勞挽六鈞。亦與此同。然語氣則勝強多多矣。學古人得其長處。去其短處。子瞻有焉。學者可取以爲法矣。

談叢

子嫢閒談 (八)

老童生厭世 (遼北布衣子)

河南濬縣城東二里許。有山曰大伾。景聳入雲。每至中夜。輒現烟霧。烟霧出時。其中儼然有樓台閣榭。清雅可愛。且隱隱若有弦誦聲。相傳怪妖盤居。故鮮有敢乘夜窺其究竟者。邑有文生綦某。常約二三友往遊焉。經日不返。各友歸家。綦生不忍去。獨居山中。是夜孤寂無聊。登樓望月。適聞誦聲娓娓。因思峯頂並無居人。書聲來自何口。山頭已極荒僻。亭台之屬又何自來。意欲暗探妖物之穴。又恐孤立無助。反爲其害。遂大呼曰。山內何人。答曰。吾張姓也。素好詩書。辛苦三十餘年。累爲黌軍所困。今六旬矣。未得一衿。自思友人多居高位。獨我貧賤若斯。老驥留世何用。欲自縊死。又不屑之。百思千想。不如面上此山。請怪妖一口食盡。不惟免其痛苦。而且得付全屍者。即是老童生之絕妙目的。綦生慰之曰。人生窮通。皆有定數。先生何橫想若此。伊古以來。公卿將相。必先苦心志勞筋骨。而後始總揚於天下。所患者人不能固守其窮耳。如能久約不濫。多行其德。以待天時。自有發達之一日。張生聞言。恍然感謝歸。修舊業。不數年連獲二捷。卒爲某縣宰。此呆堪爲無聊者揚眉吐氣也。顯彰彰厭世者迅速轉舵。幾不能青雲直上。然高揖百尺。斯不難耳。

夢痴

延吉縣警察廳之設也。意在處理外交。含有特別性質。故其一切設置。均較其他者異。所轄延吉。琿春。和龍。汪清四縣。即以此爲四區。幅員之大。縱橫數百里。爲從來警廳所罕覯者。當廳仲怡受中央及省政府之命。往延創設。所有公務異常繁劇。各科人員。其數逾百。以而宿舍爲免擁擠起見。按科及職分規定。殊有限制。余彼時忝爲司法科。而與總務科長某君爲比鄰。某君諳人也。富有才華。惟其夢痴頗累盛名。往往中夜起毆同居者。事過殊自愧恨。但亦無可如何耳。一夕某君夢有女郎躑躅衙門而來。既而復止。某曰。門外何人。答久欲晤君者。奈非冗不暇。今幸得間而來。不語料君已歸寢。故婆娑門外。不敢遽入。某曰。吾往夜必在花間繞行散步。茲稍感不愉。所以臥之早耳。且言且起。掀簾出視。見女郎形容美麗。亮無俗氣。因自念曰。官廳何來此妹。度必鄰女淫奔者。然念忽萌。驟前而腰遮之。只覺女郎拒之以掌。肉痛而醒。睜視知所摟抱者非女郎。乃僕夫也。愧釋歸寢。翌晨僕進盥水。某尚羞慚。僕曰。昨夜君在夢寐中。忽出寢門。遇一大狗。將吾摟抱。幸吾力大。不然。已爲狗報所噬矣。某含糊諾之。擬無一言。余以近其居。夜中活劇。畢睹無遺。晨起欲戲弄之。乃於左掌大書一摸字。令其視。某神色爲變。立請願以酒殺飯吾口。余答吾非龍君何能以飲食箝舌耶。某情急欲泣。余始諾焉。迄今思之。猶一趣事耳。

別錄

神秘的賭(七)(隱鶴)

世人都到這節日。神色改常。任怎麼矯情鎮攝。到了也不能掩蓋。歸期往下面一看。事理都出乎意外。本想是金拜十點兒。可巧就不多不少。整少一點兒。叫你就偏偏不如意。偏偏的不能贏。有時。也偶然有個巧合。叫大十呢來個大十。叫幾點兒呢。來個幾點兒。但又是神秘的必當。看人彩氣。彩氣若順。贏的也邪。所起的牌。也如意。更能於如意之外。已牽著牌。由性兒挑選的。還覺著痛快可意。彩氣要背。有不順。按賭的迷信說。那可是萬不可賭。一賭是永不還稍。比河裡撈月亮。還加倍的不可靠。

記者也不是宗教中人。下筆也不是迷信。就這賭裏。記者就十分相信。有一個上帝菩薩。不可思議的神。在裏邊操弄人。若叫你贏。你就滿意想輸。神鬼也不能饒你。亦無論什麼賭。凡是賭裏便有賭神。世人有不相信的。那是還賭的日淺。入道不深。果然要作了賭徒。敢了三官。在神前受了洗。悟徹了上乘禪。一定要心悅誠服。永永貪戀的。(未完)

諧文

民與國絕交書 (會川)

集左傳句

(衛略)今也。東西南北。爲國家者多矣。有一於此。其和也。加之以共。以爲之名。至於今十四年矣。國亂無象。猶治絲而棼之也。國危矣。猶燕之巢於幕上。如是者。非君之也。是無他矣。吾儕小人。在君之宇下。所以庇身也。其在我也。惟其患。補其闕。務材訓農。通商惠工。敬教勸學。而好鎮撫之。安定之。振救之。君之所司也。今也是之不務。亂政亟行。徵斂無度。誅求無時。兵亂日至。日尋干戈。萑苻之盜。不知紀極。此諺所謂庇焉而縱尋斧焉者也。不亦誣乎。其在我也。險阻艱難。辛苦墊隘。備嘗之矣。伐謗播遷。窮爲傾覆。痛心疾首。無所底告。不亦難乎。夫如是。君不務德。其在我也。如昔者。守其交禮。將何以能。自今日以往。絕之可也。敢佈腹心。惟君圖之。(下略)

國復民書 (會川)

集左傳句

(上略)國於天地。有與立焉。主是謂也。我國家。民之主也。以爲之名。爲日久矣。國家罷病。民人疲敝。何以及此。誰受其咎。今也。君之言曰。非異人任。是其在我也。不亦誣乎。古人有言曰。國將興。聽於民。由此觀之。國有大任。君實有之。吾爲得專之。今日之事。師師者。日尋干戈。於內爲亂。從政者。衆而乖。有利權。心競而力爭。甲兵益多。寇盜充斥。亂日至。雖不已。何以及此。是無他矣。國有大任。君之所及也。是之不務。弛於負担。如弁髦而因以棄之。其如此而已。諺曰。禍福無門。惟人所召。又曰。心則不競。何憚於病。其君之謂乎。吾致之。修己而不責人。故怨遠於其身。今也。如君所言。怨之所聚也。不亦惑乎。古人有言曰。人失辭。則革之。又曰。彼一此。其始也。稱俱無猜。守其交禮。其終也。絕之。不義也。如是者。以君之明。其知之矣。失則革之。作而不果則固所願也。不然。敢不承命。惟君裁之。(下略)

創作

疑 (鮮文)

『二柱啊！你上北邊去看看。你爸爸回來沒有？』

『我不去。等玩完的。奶奶！』

『你去吧！去回來好給你做餅吃。』──你媽上街買面去拉……啊！二柱快去吧。

『眞嗎？』

『傻孩子。誰能瞞哄你？眞的。』

『那末我就去拉。要跑了。』

『不要跑。怕跑跌了。』──唉！這孩子。叫他做點活。非給他吃。不能幹。眞沒法子……鮮兒也不知怎的了？八九天。還不回來。不是病拉？臨走沒帶棉衣裳吧？媳婦回來問問她就知道了。……咳！媳婦這幾天。因爲她的女婿沒回來。便甚麼都不做了。咳？誰不想。想就那樣嗎！你看滿院子高粱桿樹葉子。亂七八糟的。也不說收拾收拾。豬糞也不撿。弄的太不好看了。誰說窮人家。也得要乾淨些啊。那有這樣的。──眞沒法子……。我可是想。可是總忘不了。我那點紅辣椒。──在簷下掛着。出門一定要看看的。很怕沒了。隱像她那樣子呀。……嗬！好大風啊。把身上吹的冰涼。──可別吹病了。──鮮兒要回來好不好。帶幾張毛頭紙來。把窗子糊上。甚麼亮不亮的。橫豎溫暖就行。──陪還謊那個嗎。……咳！……媳婦老是這樣。出去這些工夫還沒回來。』──回來好作餅啊。今天他女婿還許回來呢！──待我去看看。』

『呀！嗎呀！』你自言自語的說什麼呢？──看看看的。看誰去呀？』

『哦！你回來拉。媳婦！我要看你去。你怎才回來？』

『那兒！我走了三四家。都沒面了。後來到老王家。才買着了。面漲拉。你知道不？』

(未完)

文苑

落花詩用漁洋秋柳韻　羲客　安東曾

和四首今覩吾友蘭溪步怡園先生大作不覺見獵心喜疊唱遂多牽强雷同譏評難免 (里飛鳥未是鶡)

已愁狼藉瘦詩魂。況復天涯雨打門。傾國每多薄命憐。空欄難覓斷腸痕。蝶醒春夢人醒酒。詩遍湖山綠遍村。莫向樓中吹玉笛。謫仙心緒不堪論。

一天風雨妒於霜。飄繁英暗曲塘。剩粉恨埋青鎖路。墮妝愁委碧雲箱。歸湖西子憐吳國。別恩夫人怨楚王。回首春殘歌舞地。紅香寂寞永豐坊。

買酒留春欲典衣。低回春去綺情非。沾泥柳絮紛相似。和雨蒼苔點處稀。錦帳易拋香夢去。金鈴難護彩雲飛。明年珍重長安陌。如繡風光約莫違。

小園如海杳深憐。盡散紅愁付碧煙。碎珠零眞歷亂。蜂情蝶意總纏綿。春隨流水飄何處。綠滿閒庭似去年。悵望美人天際遠。無聊離遣去吟邊。

檢點餘芳繞蝶魂。綠陰深鎖上陽門。金衣公子銜春色。白髮宮人濺淚痕。打槳不來桃葉渡。浣紗空憶苧蘿村。東風吹錦翻成幻。青帝恩威忍細論。(未完)

新潮　沫飛

現代生活矛盾之悲哀 (續)

『某團體中人每日不是在提筆爲資本家作廣告或起稿件當掠奪階級底下手人麼？』這種非難誰亦不能否認至少如我差不多也和被雇爲資本家看門的門房一樣或和幫助資本家集積資本底使用人一樣或和初則使役於資本家繼則因爲要掠奪其他勞動者而竟幫助資本家集積資本底可憐人一樣故對於『爲資本家作廣告當下手人』等事實我亦不能不承認因爲無論由任何土地逃往任何土地由任何職業移轉任何職業而我一人則除了爲資本家的經濟組織底一小部分或資本家的經濟組織大機械中底一小齒輪之外在現代的社會裡實找不出別的生活方法所以如果說資本家是掠奪者則我敢承認我的身亦完全和資本家一樣亦是依着掠奪或依着幫人掠奪或被迫而奪掠及幫人掠奪以爲生活於是我遂痛感着『矛盾之悲哀』

八

然則我們遂永不能脫這種『矛盾之悲哀』麼？能的！

有一種人想要依着改造自己底生活逃出這『矛盾之悲哀』和苦痛也就有人誇說他已經逃脫出來了這就是他們所誇說的『徹底的生活』我對於自己改造者底勇敢奮鬥和努力固然很和他們表同情可是他們所誇說的生活底改造究竟摸着何物他們所謂生活底改造畢竟不過是由甲的生活方法移於乙的生活方法或由甲的職業轉爲乙的職業他們爲欲達到無矛盾和徹底的生活就是天涯地角無處不到其志固壯　(未完)

奉山綫　東綫　(列車時刻表)

一般診療　吉田醫院　電話三七二

緊要廣告

敬啓者敝行王君紹庭已于陽歷一月二十一日與本行脫離關係恐未周知特此登報佈告

奉天　英商怡和機器有限公司謹啓

恭頌安達站鹽倉倉長蘇建春君之德政

蘇建春君之德本站鹽倉倉長蘇君蒞任以來迄今二載對於鹺務應行事件無不力加整頓以求盡善盡美所以鹽觔銷路較前倍增若非蘇君佈置有法何克臻此故于所川人員如陳錫九張佩珍趙鳴閣翟王諸位先生亦皆克已從公不遺餘力入極和平對於各商純係營業性質毫無官場習氣此雖該員等盡職足徵蘇倉長有用人之明惟於出境秤觔公道早爲各商所讚許敝商等享德已久無可酬報謹此登報聲明藉表謝忱云

信生祥　通遠達　同義和　榮增長　同慶合　公平壚店　順記　天合壚店　公合泰　天興達　義興合　益合增　元隆號　東升泉　天增和　福合壚店　義興茂　同興和　萬順和　新泰祥　永興泰　久元達　源聚東　德盛興　振興東　三義成　三合泰　三合永　海聚昌

安達站衆商仝啓

恭頌護路軍第十八旅五十二團三營營長李君長榮副官韓君十一連連長丁君勝魁之德政

本屯於本月廿七日由北寶來大股胡匪五陽等四百餘名正在敵屯搶掠經護路軍營長李長榮君派韓副官協同丁連長率隊往擊竟將該匪擊斃多名擊下馬匹十餘頭大車三輛營長立即曉諭農民如有領車馬說明日當隨時領去毫無勒索等事農民將已失之物不化分文又復得之皆李韓丁三君之所賜民等受此大惠感激之餘無以爲報特此聲明以誌德政

扶餘陶賴昭站東老公窩屯農民　王香圃　李春和　懷鳳山　張永發　華祿　武振海　姜殿青　司保太　周文有

恭頌駐甯東三省陸軍第二十一旅旅長李司令之德政

查甯安僻處東陲山林叢雜頻年以來每值青紗起時萑苻易於潛滋搶劫焚掠殘無寧日綁票勒贖月有數起行旅相戒於途居民難安於枕顧連痛苦徒嘆奈何幸於十三年夏　司令李公駐節伊始即以戢暴安良爲心重農恤商是念督飭軍隊紀律嚴明剿捕勦匪不遺餘力甫經半載大盜授首胥小潛蹤農民樂業商賈繁興口碑載歌夫來暮婦孺共沐其宏慈商民等飲水思源敢忘所自茲將　公之德政頌之報端以誌弗諼云爾

吉林甯安商界全體公啓

恭頌駐新騎兵十四團保護治安之大德

竊以駐新騎兵十四團對於防務異常謹慎去冬值年關在邇爲保護商民治安起見白晝查街晚間各處放卡並通夜來往梭巡於地方治安特別注意故商民感激無量無以酬答特登報端以鳴謝悃焉

新民縣商會全體仝叩

奉省裕民儲蓄會續股廣告

本會因擴充營業經董事會議決續招股本小洋四十八萬元每股三十六元不加收公積金章程函索即寄有志儲蓄者盍興乎來

地址大西關裕民儲蓄會　經理盧景貴謹啓

岫巖南區大灣溝林富德堂家產聲明　啓告

本堂五支夥度商農爲活向在安東開設謙盛恒絲房謙盛洪茶莊謙盛當質庫在岫巖開設謙盛泉燒鍋等商號在錦縣仁字義字段置有田地二十四方彰武吉工等處各有田產地址繁縷不及備載以上商號田產以前統由本堂四支林長興一人執掌今因林長興專擅舞弊嫖賭荒唐已失全家之信任現由五支林澤清出名在岫法院呈控是非曲直自有國法惟恐在此未決期間伊有抵押盜賣情事故特登報聲明無論中外人等自登報日起凡林富德堂之動產不動產由林長興所結之契約一概無效商號川換之家借欵押貸等事亦概不承認事關產權幸各注意特此聲明

奉省裕民儲蓄會公告

本會民國十三年終結賬股東應得股息紅利優先股每元年利二分六厘六毫七絲普通股每元年利二分四厘六毫七絲經董事會審查完畢訂於二月一日起付息屆期祈各股東持息摺來會領取此佈

商務印書館最近出版

新學制初級小學適用

新撰國文教科書

備有樣書　承索即寄

SKS

滿洲護謨(膠皮)工廠

敬啓者本廠最新製造防水防寒優美堅固各樣單棉膠皮鞋靴及一切小大膠皮氣球代賣各種膠皮原料一切價格低廉批發零售不誤主顧　本廠特便利中國人士起見因中華四百餘年會膠皮手藝者甚少今聘最高技師代教一般練習生有若學者來到本工廠面商可也恐未週知此謹佈告

奉天加茂町

電話一五八七番　振替大連二三〇三番

黑龍江鶴岡煤礦公司廣告

啓者本公司開辦以來資本薄弱煤難運銷虧累已鉅茲訂於乙丑正月廿十日開股東會議另行改組續招新股討論進行凡本公司股東請携帶股票成股欵收據屆期蒞臨與議爲荷

本公司住址哈爾濱北七道街南頭路東

淋

淋濁一症在男子發於尿道在女子發於子宮此症緣因或由娼妓之傳染或由感受風寒或房勞過度得病之由而不同也倘日久失治諸症生焉本藥房派上購到淋病新藥奏效如神名曰殺菌止淋丸專能殺菌解毒清淋去濁理無論何種淋症均能立效輕者一星期全愈重者兩星期除根誠爲世界獨一治淋之聖藥也

定價一日量六粒奉票小洋五角每盒一星期量四十二粒小洋三元外埠與購加郵費三角

〇代售處安東財神廟街永祥泰哈爾濱道外北大街公和利吉林前魚行大街雙發德長春三馬路新華齋營口老爺閣西東順昌大連西崗恒順裕錦縣南街與華石印局鐵嶺西門裡新華書局遼陽天錘成鄭若福慶廣盖平元興福四平街雙合成通遼縣大來當法庫西街林勝德本溪寶泰隆千金寨東西福順增開原驛今盛永公主嶺河南街長記江省瑞林祥〇〇總售處奉天大西門北發園外水分箱胡同路南 英美大藥房

大阪高津表門筋

效能偉大故能暢銷

七福涼藥

本家七ふく 伊藤長兵衛

振替阪九七三 電南七二九

營業課目

電裝電械 硬煤烟煤羊毛皮件呢絨
各種機械 五穀雜貨電氣機械器具
鐵道材料 海味肥料瀛車並其材料
五金雜貨 油類木料焦炭硫礦黑鉛
銅鐵水管 道木洋火綿花洋絲洋布

包辦工程 代理 水火保險

株式會社 **大倉組**

總行 日本東京市京橋區銀座三〇七

分行 北京、天津、上海、九江、香港、營口、安東、倫敦、紐育、漢堡、西比呢、大連、本溪湖、及日本各地

奉天出張所 奉天十間房（電話五六五番）

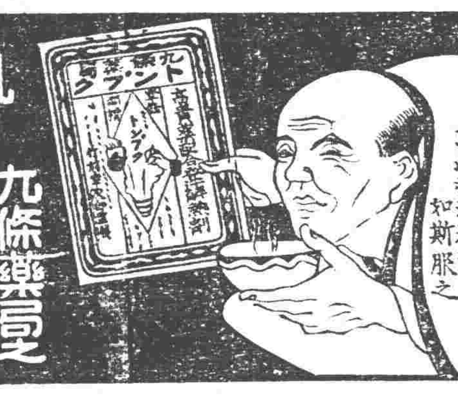

風寒・發熱・心熱

服用一包奏效神速

敦布庫

九條藥房之

（藥價廿錢卅錢五十錢一元）

大阪東區南久寶町二丁目電停前

九條藥房竹村製劑所

藥劑師竹村幸次郎

振替大阪一八一六一番

全國到處藥店皆有經售

鐵道鑛山
諸工廠、機器
改良煖房
鍋爐放熱器

奉天新市街浪速通三層大樓房

合名會社 **藤田洋行**

發電機、轉電機
消防用、工業用
農業用、水龍頭
金庫、磅秤

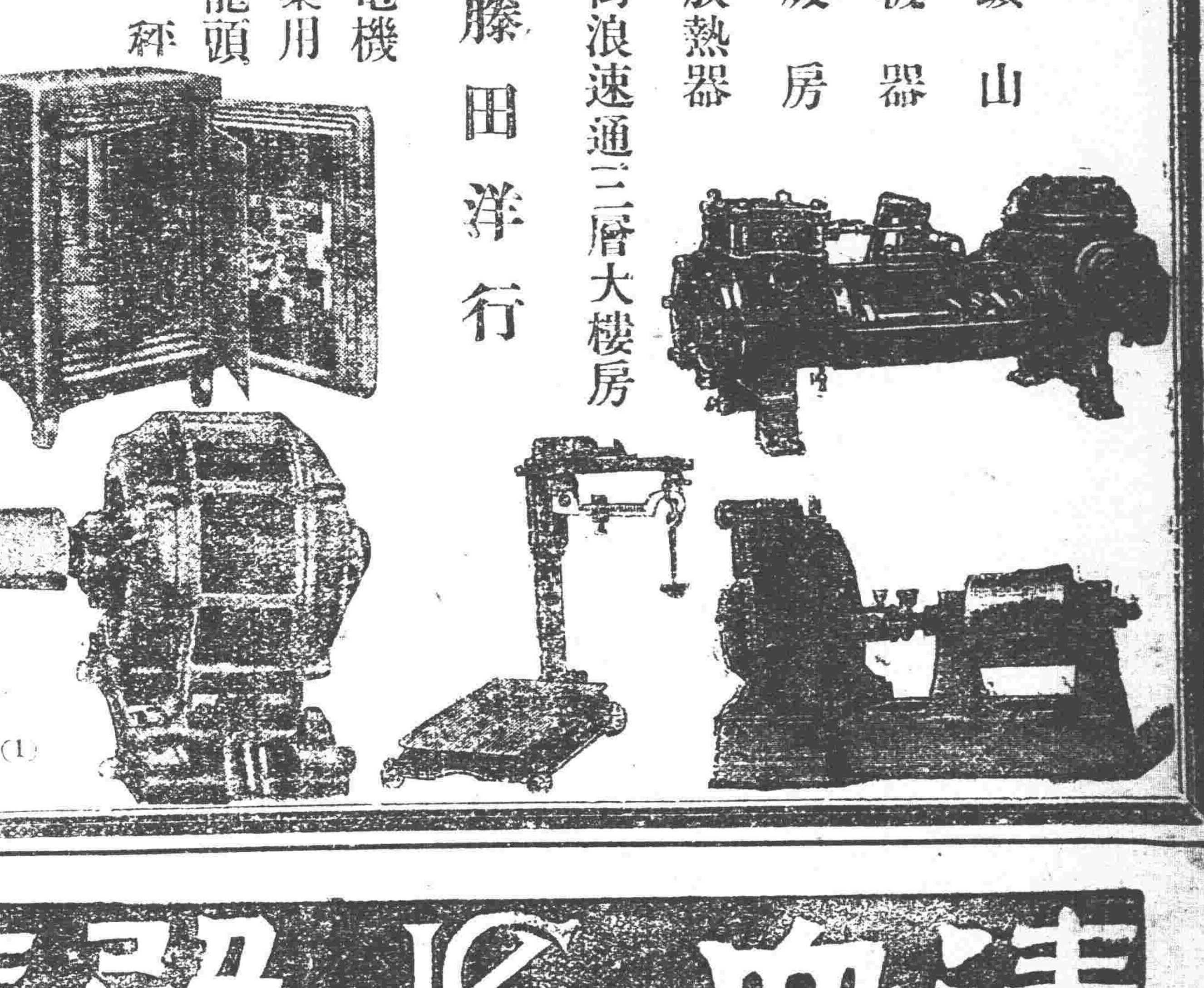

石工用八角鋼
及物用方鋼
開礦用八角鋼
鐵工用八元鋼

梅印鋼

▼優秀無比 ▼在庫豐富
▼價格至廉 ▼致富之基

代理店 盛記棧 大連市吉野町 電話四九八六番

注意 一隨有說明及書籍樣 一需用時亦可以並奉贈

販賣元 大連 [illegible]洋行

奉天德慶增藥局

神效補天丹 主治先天不足後天虧損諸虛百損五勞七傷脾腎兩虧飲食無味四肢困倦筋骨痠軟面黃肌瘦咳嗽虛喘增精補髓腎虧遺精常出涼汗長陽種子燒丹用壯元陽滋補下元之神藥也 每觔定價奉洋四元

虎骨延壽酒 主治遠年近日腰腿疼痛半身不隨口眼歪斜左癱右瘓手足麻木兼治婦人手脈不調乾血勞俟子宮寒冷久不受孕以及癰勞等症並皆治之常服者有延年益壽長生不老之功每瓶半觔定價奉洋貳元

加味二仙丹 夫腸風下血者乃大便出血故也因臟腑蘊積濕熱成毒風邪胃腸胃流熱氣血逆亂藥物失調不能攝血歸原日久不愈元氣下陷面色痿黃不思飲食無論新舊前後遠年近日服之神效每丸價洋三角

烏鷄調經丸 主治婦女經脈不調超前錯後或多或少或色淡如水黑成紫塊崩漏不止赤白帶下經前腹痛四肢無力以致手寒經閉滿腹積塊經脈不安子宮寒冷久不受孕患此症者服之無不神效每丸定價洋貳角

玉龍化積膏 專貼男婦腹腿疼痛諸般積聚逆氣不舒胸膈膨悶手足麻木以及氣積食積血積癥瘕痞塊痢疾泄瀉男子遺精白濁小兒蟲積偏墜疝氣等症並皆治之此膏非普通膏藥可比貼之收效甚速每貼洋捌角

回陽化陰膏 此膏專貼陰疽之類如瘰癧鼠瘡流注痰核石疽乳巖失榮橫痃海底鬃疽是皮色不變之惡核陰疽以及疔毒惡瘡魚口便毒等症皆能治之凡用此膏如瘡破者能拔毒生肌未破者內消而愈每兩洋四角

虎骨熊油膏 此膏專貼男婦血中之結風寒癱瘓筋骨疼痛痿痹化積化痰專貼男子腎虛腎寒癩氣手足麻木腰腿困酸無力婦女經閉子宮寒冷久不孕育小兒乳食痞積偏墜等症貼此膏效驗甚速每張價洋八角

牛黃安宮丸 治三十六般瘟疫口眼歪斜不省人事火熱癱重傷寒陽極譫語往妄循衣摸床中風中痰中火中惡中毒暴厥閉竅以及小兒五癇驚風抽搐牙疳痰喘瘟毒不出悶痧頭疼服之神效每服一丸價洋叁元

本號開設奉天小北關白塔寺東以上各藥東省各城鎮均有代理外埠函購郵費自備 中國電話二百九十二號

清血解毒 喜肥力

凡人之生長皆賴乎血液血液之週流而血液之週流乃所以健康肢體舒展氣管之關要也故血液稍有虧損體質因之衰弱敵染力繼之而減少外毒遂乘虛而入即醫書所謂血勝毒則敗之血敗毒則勝之實斯害理也然毒性不一毒質各異論毒之最烈者莫甚於花柳毒也輕則醫及終身重則傳遺後嗣設治之不善即有性命之虞凱輯氏兄弟大醫生洞觀斯情實難袖手故採選上等清血解毒藥材經專門化學藥劑師提取精液毫無雜質藥性溫和而不猛效力宏富而不燥爲達和者喜易於飲服實係清血藥中之一大王也凱輯氏兄弟大醫生聖藥之肥力係清血解毒無上之佳品此藥功能清理血液洗除週身之濕毒及諸種潰瘡使病者添置白血球增加敵染力發達筋肉活潑血液專能減逐毒質使毒循序而出不遺根基凡服此藥者定能同離病域而登壽世非虛語也

凱輯氏兄弟大醫生內服清血解毒喜肥力

主治 梅毒癩瘡 骨節疼痛 皮膚瘡點 淋濁化膿 硬下疳 血分不清 虧氣虧血 男婦各種 白帶下 喉痛音啞 或梅毒入骨 一經服用 間接傳染 均可服用 故西人每以凱輯氏兄弟大醫生聖藥喜肥力均實爲血清誠哉斯言也

中華代理店

北京各大藥房均有經售 天津各大藥房均有經售 通州公順成 營口萬順長 營口鐘順成 綏中縣東和堂 美縣大增號 錦縣福安金生 唐山樂大藥房 秦王島永盛昌 山海關公和祥 烟台福興堂 興城德興昌 旅順仙芝堂 旅順大德堂 金州志義局 瓦房店大和盛 呼蘭河天和堂

奉天口站恒濟堂 奉天北市場恒濟堂 奉天中西大藥房 奉天和勝泉 奉天裕慶德 奉天大吉祥 奉天萬生堂 奉天同利生 公主嶺三合公 四平街天德堂 開原德祥厚 遼陽義和堂 營口中西大藥房 營口義興成陳記 營口洮春堂 營口天和義 千金寨德泰興 梨樹縣天德堂

安東大生東 安東福兵生堂 鳳凰城大德生 蓋平春義 大石橋聚和祥 海城德增福 大連西崗廣生堂 大連西崗天和藥房 大連華泰藥房 大連華西藥房 烏兒河盛發祥 遼道河子天合堂 岫岩新泰興 范家屯德慶和 溝幫子廣生堂 錦縣福隆永 吉林寶升堂 樺甸縣天益堂

吉林育生堂 吉林順天堂 吉林天益堂 吉林世德堂 吉林下九台世德堂 長春世一堂 長春天和堂 長春城裡同德堂 長春天育堂 洮南縣德慶仁 長春三馬路中西藥房 雞冠山德厚興 張家灣德泰增 雙城縣義合長 雙城縣世昌增 阿城縣世一堂 鐵嶺台大同仁

◎無論購貨若干數量款皆寄往總發行哈爾濱道外萊蒂西藥商行立即奉上不致有誤價目每瓶大洋一元五角每打十五元

奉天市政公所化驗有效官准立案

特許 主治諸病 有奇效

一藥商標 謹防假冒

諸君看 中國出一珍寶仙膏 貼男女小兒諸病保萬貼萬效

認准官准立案字樣謹防假冒

人人樂仙膏

醫書忠告 凡婦人無病無有不產生之理凡婦人不受孕永不生產婦人俱患經血不調赤白帶下肚腰疼痛久仙膏價大洋一元二元患病有輕重有年深年淺婦人患病三五年貼四元患病二三十年久不受孕貼價洋三元患病十年以外貼價洋六元貼二日夜管保將婦人肚內疼痛寒貼下保受孕安胎

不效退洋 凡婦人患閉經乾血症痞症服何藥不對症至丸男女小兒患病無論如何難治諸病貼仙膏效應如神何病加何藥引仙膏價目大貼大洋六元中貼大洋三元小貼大洋二元患病者不可自誤

痔瘡除根藥 專治遠年近日內外痔瘡痔漏生管大便下血長流瘡水奇癢脫肛腫痛等症輕者二瓶重者服三瓶保管去根定價大洋一瓶一元打十元

官准立案 補腎壯陽

熊虎鹿三腎丸

經奉天市政公所著名醫學博士參考化驗賞許濟世活人無算服之效能善能滋陰補腎固精添髓扶陽固精大補先天虧損房事耐久快美兩心十分快樂滿意種子婦人受孕安胎產兒不患先天諸症身體強壯產生出胎保不亡凡男子因早婚破身太早見色滑精精神不振諸虛百損咳嗽多年務傷諸症服奇效 服藥一月身體較前加重六磅特有奇效 此藥功效甚大並非自誇患虧腎諸病者購服試用方知余言之不謬也 ◎胃病肚痛◎嘔閉服 價目大洋一瓶一元二角打十二元函購洋交郵局匯下原班回件一瓶加郵費一角半打三角匯兌不通郵票代價

婦女白帶仙丹 百用百效 一付二元
最正鹿胎丸 婦科聖藥 一付四角
專貼魚口膏 百用百效 一貼二元
鼠瘡瘰癧膏 百貼百效 大洋三元
偏墜疝氣丸 一料保好 大洋二元
花柳消毒丸 如有難治花柳名病二元保好

招請外埠經售家 不用資本不用費力每月獲利大洋一二百元願豪商欵迎商家如欲經售來函寄草取藥試售以憑信用

官准立案 補腎壯陽

大力強腎丸

服此丸一月身體較前加重六磅特有奇效益壽延年以老還童

經奉天市政公所著名醫藥博士參考化驗有效賞許濟世活人聖藥奇效服藥效能善能滋陰補腎固精堅精添髓扶陽固精大補先天虧損房事耐久快美兩心快樂滿意種子婦人受孕安胎產兒無病益壽延年種子產生保不亡凡男子不足二十三歲早結婚破身大早俱患見色滑精病精神不振咳嗽務傷諸症服此大力強腎丸諸病早癒有慶幸之福無病常服強腎丸保無虧之患身體強壯精神充足以老還童大力強腎丸靈藥效力甚大早服一日虧腎病早癒一日患病者購服試用方知余言之不謬也不可自誤

定價現大洋一瓶一元五角打十五元謹防假冒 函購同件不誤

德國發明 **三達止淋丸** 主治五淋奇效凡患五淋白濁病無論如何難治一瓶保好大洋二元

美國發明 **花柳清毒丸** 主治花柳諸症奇效無論如何難治花柳各病服藥一盒保病痊愈大洋二元

理門公所發明戒煙 **一粒仙丹** 實與衆不同 保二丸斷癮奇效 不吐瀉。不痛苦。不悞事。百病不犯。價目一丸現大洋一元貳角函購欵到寄藥不悞忠告吸洋煙諸君不可自誤是幸

◎**止嗽固肺丸** 當治勞傷咳嗽吐痰吐血肺病咳嗽痰喘等症服藥咳嗽立止保去根每付一角

一童商標爲記

張金茹肖像

登報鳴謝良醫 人人樂仙膏奇效

家病 謹防假冒

此膏貼經血不調 乾血勞症奇

◆安達站五洲藥房 ◆北京清雲閣華歐藥房 ◆安東德順成 ◆昌圖寶聚源 ◆鐵嶺永慶生 ◆寧安松江棧 ◆江省育生堂 ◆營口義興號 ◆莊河縣成記 ◆貔口益發祥 ◆八面城彩裕隆當 ◆本溪張碗舖 ◆郭家店福盛厚 ◆長春中西藥房 ◆寬甸縣復裕盛 ◆四平街天德增 ◆公主嶺三合公 ◆曹家店三益興 ◆通化縣興盛東 ◆榆樹縣北大街 ◆榆樹縣公順和 ◆天津南市第一台對過環球藥房 ◆吉林二道街濟生藥房 ◆奉天通遼縣聚興當 ◆新立屯德裕隆 ◆綏中縣南門裡華勝福 ◆西豐縣中西藥房 ◆長春四馬路泰和藥房 ◆奉天大南門裡歐美大藥房 ◆奉天鼓樓南歐美藥房 ◆奉天鼓樓南和勝泉 ◆天津估衣街中英大藥坊 ◆錦縣鼓樓東陞永 ◆大福

◆開原廣和益 ◆海城永茂興 ◆法庫永盛德 ◆千金寨德泰興獨家經售 ◆豐樂鎮盛成記 ◆松樹福和成 ◆西豐東興順 ◆新民利順東 ◆關裡灤縣福興永 ◆天津鍋店街中西大藥坊 ◆双廟子中興來 ◆伊通天慶堂 ◆義州西福順德 ◆長春興隆成記 ◆呼蘭河志仁堂十字街 ◆通河縣中西藥房 ◆莊河德興東 ◆鳳凰城洪章號 ◆北林子錦合藥局 ◆廣寧縣興茂福 ◆大沽義和堂洮南富文街益興厚 大連西崗廣生堂獨家經售 ◆溝幫子廣生永 ◆奉天軍署街

◆哈爾濱道外正陽五道街口四層大樓便是 **震泰報館總經理處**

正眞 **福壽堂總發行** 電話一百六十號